



Memoria del ámbito de aplicación de la EDLP FEMPA 2023-2027 en el Navia-Porcía

Datos territoriales y demográficos



Principado de
Asturias

Consejería de
Medio Rural y
Política Agraria



Cofinanciado por
la Unión Europea



**Principado de
Asturias**

Consejería de
Medio Rural y
Política Agraria

Septiembre 2023

Fotografía de portada de PublicCo.

Índice

	Pág.
1. Coherencia del ámbito territorial de actuación	4
2. Datos territoriales	5
2.1 Relieve	6
2.2 Red hidrográfica	7
2.3 Usos del suelo	8
2.4 Comunicaciones	9
2.5 Patrimonio natural	10
2.6 Patrimonio cultural	11
3. Datos demográficos	13
3.1 Población y densidad	13
3.2 Evolución demográfica	14
3.3 Indicadores demográficos	15
3.4 Distribución de la población por sexo y edad	16
3.5 Índice de envejecimiento	18

1. Coherencia del ámbito territorial de actuación

La delimitación geográfica de la Zona de Pesca del Navia-Porcía no es una simple agregación de estructuras administrativas limítrofes. El medio en el que el hombre a desarrollado su acción a lo largo de la historia ha establecido vínculos entre los pobladores de este territorio que le confiere coherencia no sólo administrativa, sino también geográfica, cultural y socioeconómica.

Coherencia geográfica: A lo largo de esta memoria se pone de manifiesto que la zona de actuación del GALP Nava-Porcía presenta unas características físicas y demográficas que lo configuran como un único ámbito territorial.

Coherencia cultural. La riqueza patrimonial de la zona de Pesca del Navia-Porcía es uno de sus valores más preciados y está muy ligada a la actividad pesquera y marinera que se desarrolla en cada uno de sus puertos. A lo largo de todo el territorio se localizan recursos culturales que responden a unas características comunes que atribuyen a este territorio cierta singularidad: las casas palacio, la arquitectura "americana" o el Camino de Santiago, sin olvidar la tradicional arquitectura civil, compuesta por modestos elementos individuales (casas, hórreos, paneras, cabazos, establos, pajares, pozos, hornos, lavaderos, molinos, fraguas) con una morfología y unos usos que les confieren características definitorias y distintivas. Pero tampoco hay que olvidar los recursos patrimoniales que resultan intangibles y que permanecen más o menos latentes en algunos casos, sin caer en el olvido (leyendas, cuentos, cantos, bailes, recetas, historias, juegos, deportes, tradiciones) y muy especialmente otros que siguen muy presentes: la "fala" o "gallego-asturiano" la lengua materna de los habitantes de este territorio, que, en sus múltiples variaciones, es un elemento identificador y singular de este territorio.

Coherencia socioeconómica. Es la realidad social y económica de los cuatro municipios que configuran la Zona de Pesca del Navia-Porcía la que justifica, de una manera más rotunda y evidente, que se aborden políticas de desarrollo del sector pesquero desde una perspectiva conjunta, comarcal, dando sentido al territorio como ámbito de aplicación de la Estrategia de Desarrollo Local Participativo del FEMPA. Baste como ejemplo, la vinculación que existe entre la actividad que registran los cuatro puertos de la zona, que - además de ser similar en cuanto a artes de pesca, especies capturadas, tradiciones marineras, etc. - ha permitido que en la última década los pescadores aborden conjuntamente proyectos de puesta en valor de sus pesquerías. En el documento de la estrategia se realiza una detallada descripción de la situación actual de la Zona de Pesca del Navia-Porcía desde diferentes perspectivas del ámbito social y económico, a los que nos remitimos, ya que ponen de manifiesto la coherencia de este territorio¹.

¹ **NOTA IMPORTANTE:** En el primer capítulo del documento propuesta de la "Estrategia de Desarrollo Local Participativo (EDLP) F.E.M.P.A. 2023-2027 en el Navia-Porcía" además de recoger un extracto de la información de esta memoria, se incluye un análisis de la actividad económica y del mercado laboral del territorio. En el capítulo segundo de dicho documento también se realiza un extenso análisis de la actividad pesquera que se desarrolla en el territorio. Dicha información, **que no se incluye en esta memoria**, también justifica la elección de la zona de pesca del Navia-Porcía como ámbito territorial de aplicación de la EDLP FEMPA 2023-2027

2. Datos territoriales

La zona de pesca del Navia-Porcía (territorio de actuación del GALP) está conformado por los municipios de Navia, Coaña, El Franco y Tapia de Casariego. Se localiza en la parte occidental de Asturias, con una disposición este-oeste. Su límite occidental es con el GALP Oscos-Eo y su límite este es el GALP Ese Entrecabos. Asimismo en su extremo meridional limita con parte de los municipios que conforman la comarca del Navia-Porcía que no tienen costa y su parte septentrional con el mar Cantábrico. El territorio pesquero del Navia-Porcía, área sobre la que se implementará la estrategia, incluye los siguientes concejos del occidente de Asturias (de este a oeste):

El área de actuación comprende una superficie total de 272,95 km² y una línea de costa de 82.102 m., con un total de 26 parroquias (11 de ellas costeras) y 187 entidades población singulares. Los cuatro concejos forman parte de la Comarca del Navia-Porcía que incluye además los municipios interiores de Boal, Grandas de Salime, Illano, Pesoz y Villayón.

En este territorio se ubican cuatro puertos pesqueros: Puerto de Vega, Ortiguera, Viavélez y Tapia.

Gráfico: Ubicación y distribución por parroquias de la zona de pesca Navia-Porcía

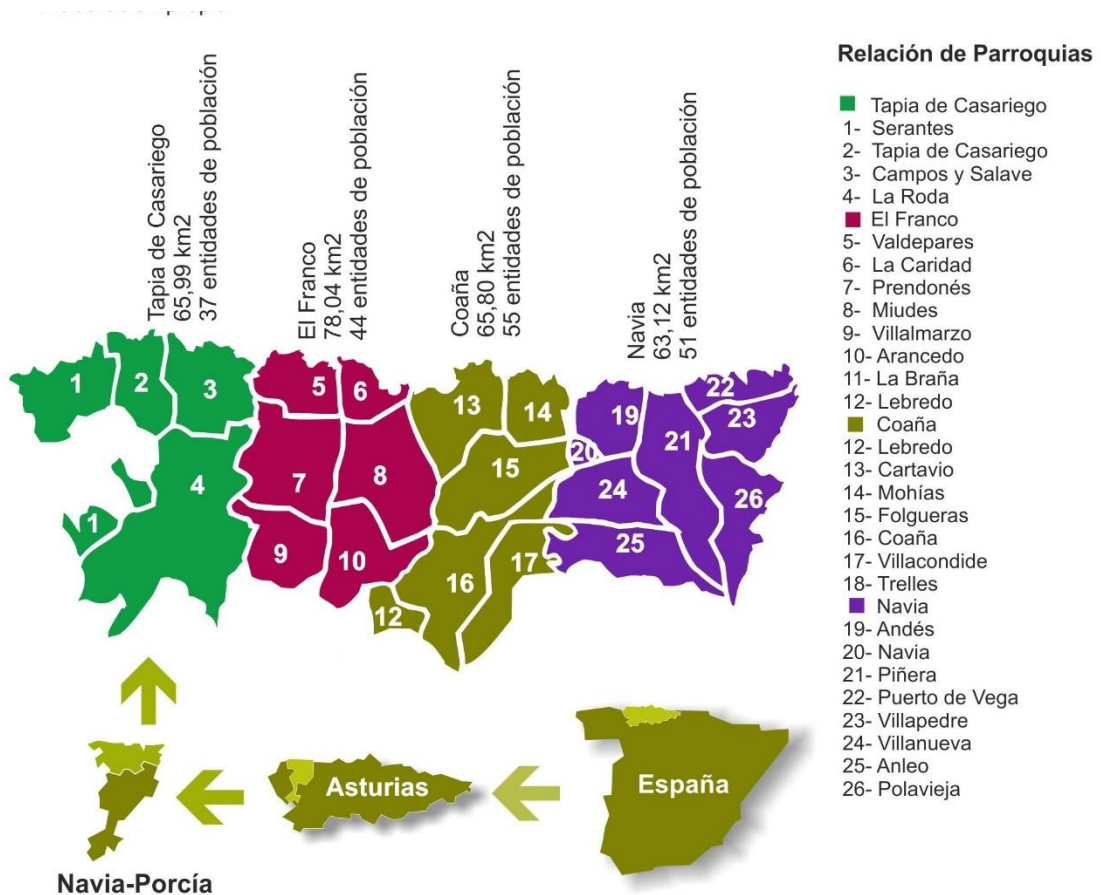

2.1. Relieve

Mapa. Ipsometría



El relieve de este territorio responde al modelo de rasa costera, de perfil aplanado y escasa altitud, antiguo nivel de arrasamiento o plataforma de abrasión de perfil plano aunque fragmentada por los valles fluviales, que se extiende en forma de una estrecha banda a lo largo de toda la costa, ganando altitud hacia el este, donde supera los 50 metros. Al sur, la rasa se transforma, en una monótona orografía de sucesión de cumbres de pequeña altitud pero con valles fluviales cada vez más profundos de vertientes regularizadas.

Con esta configuración del relieve, exactamente la mitad del territorio tiene una pendiente inferior al 20% (zonas llanas a pendiente moderada) y la otra mitad se caracteriza por pendientes fuertes, muy fuertes e incluso escarpadas.

La orientación norte es la predominante en este territorio.

Mapa. Pendientes



Tabla: Superficies según pendiente.
Fuente: Sadei.

Territorio	Zonas Llanas. (pdte.<3%)		Pdte. Suave (3%-10%)		Pdte. Moderada (11%-20%)		Pendiente Fuerte (21%-30%)		Pdte. Muy Fuerte ((31%-50%)		Zonas escarpadas (pdte.>50%)		TOTAL
	Km.2	%	Km.2	%	Km.2	%	Km.2	%	Km.2	%	Km.2	%	
Coaña	6,22	5,2%	9,74	8,1%	9,61	8,0%	10,53	8,8%	19,51	16,2%	10,19	8,5%	65,8
El Franco	6,38	5,3%	14,3	11,9%	11,8	9,8%	13,77	11,4%	24,89	20,7%	6,9	5,7%	78,04
Navia	6,87	5,7%	18,31	15,2%	14,01	11,6%	7,73	6,4%	10,66	8,9%	5,54	4,6%	63,12
T. Casariego	10,41	8,7%	16,97	14,1%	11,53	9,6%	10,3	8,6%	14,54	12,1%	2,24	1,9%	65,99
Total zona pesca Navia-Porcía	29,88	10,9%	59,32	21,7%	46,95	17,2%	42,33	15,5%	69,6	25,5%	24,87	9,1%	272,95

Mapa: Orientación

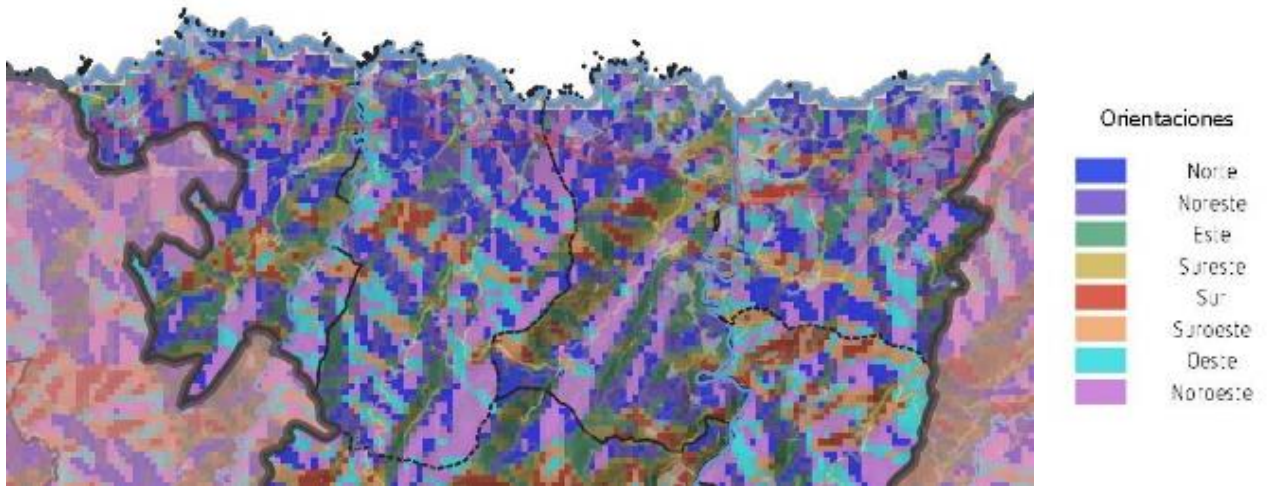

2.2. Red hidrográfica

Las principales cuencas fluviales ocupan 248,79 km². La parte noroeste de la zona de pesca Navia-Porcía (El Franco y Tapia de Casariego) pertenece a la cuenca del río Porcía, que hace de divisoria entre los dos concejos, mientras que Navia y Coaña forman parte de la cuenca del río Navia, que también define los límites administrativos entre ambos municipios.

También se desarrollan pequeños cursos fluviales en la rasa y en el interior, parte del concejo de Coaña está bañado por el embalse de: Arbón.

Son ríos de escaso recorrido pero caudalosos, con un trazado meridiano y que discurren sobre materiales impermeables. Su régimen es claramente pluvial (precipitaciones en forma de lluvia). Por ello las máximas aportaciones se presentan en invierno y a comienzos de la primavera, decreciendo bruscamente en verano para volver a recuperarse en octubre, noviembre y diciembre.

Tabla: cuencas fluviales
 Fuente: SADEI.

Territorio	Cuenca del Navia		Cuenca Costa Occidental		Total
	Km2	% Total	Km2	% Total	
Coaña	55,27	84,0%	10,53	16,0%	65,8
Franco, El	0	0,0%	78,03	100,0%	78,03
Navia	38,97	100,0%	0	0,0%	38,97
Tapia de Casariego	0	0,0%	65,99	100,0%	65,99
Total zona pesca Navia-Porcía	94,248	37,9%	154,55	62,1%	248,79

Mapa: red hidrográfica

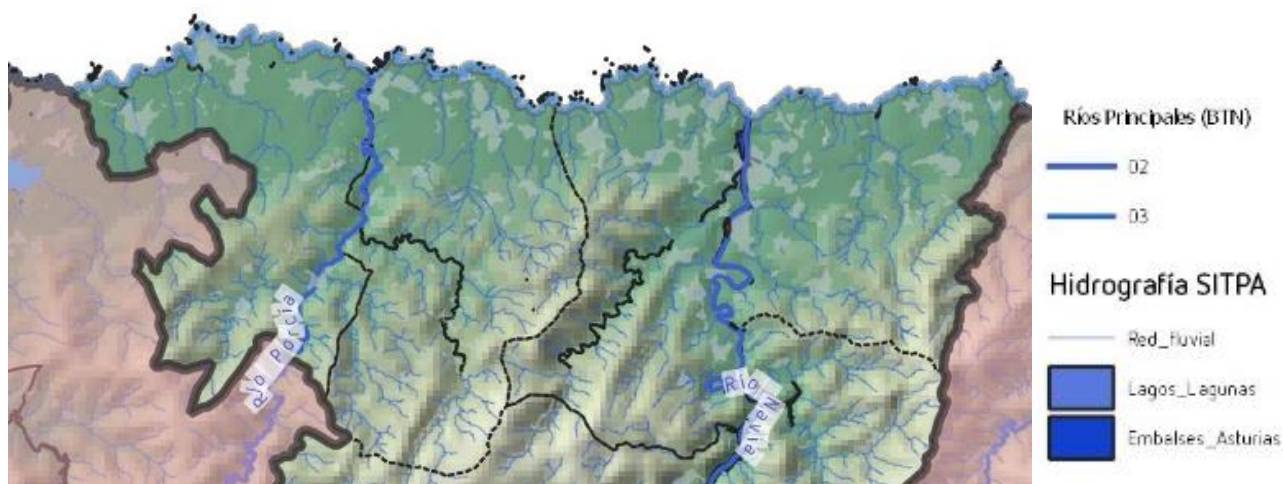

2.3. Usos del suelo

Las características agroecológicas de la zona determinan el uso del suelo. En la rasa costera que ocupan los territorios pesqueros del Navia-Porcía se combinan suelos de las clases III y IV con suelos incluidos en la clase agrológica VI. Se trata por tanto de suelos de poca pendiente que admiten un laboreo sistemático u ocasional, si bien tienen limitaciones fundamentalmente derivadas de la profundidad que limita el desarrollo radicular y de los riesgos erosivos, aunque en la zona más occidental (Tapia de Casariego) también la capacidad del suelo está también limitada por cierto encharcamiento estacional. Apenas encontramos suelos de la clase II (menos de 150 has.) y ninguno de la Clase I, que son los más adecuados para el laboreo continuo sin condicionantes que limiten el aprovechamiento agrícola.

Con estas características, casi la mitad de la superficie del territorio tiene un uso forestal y una cuarta parte está cubierta de prados y pastizales. Las zonas de cultivo tan solo ocupan un 12,10% de la superficie, si bien su relevancia a nivel regional es muy alta: casi la quinta parte de todas las tierras de cultivo de Asturias se localizan en estos cuatro municipios, destinadas fundamentalmente al cultivo forrajero para la alimentación animal.

Tabla: Usos del suelo del territorio.
 Fuente: SADEI.

Territorio	TOTAL	Tierras de cultivo	Prados y pastizales	Terreno forestal	Otras superficies				
Coaña	65,80	6,54	9,94%	13,51	20,53%	33,81	51,38%	11,94	18,1%
Franco, El	78,03	5,81	7,45%	21,17	27,13%	45,19	57,91%	5,86	7,5%
Navia	63,11	10,01	15,86%	15,25	24,16%	22,29	35,32%	15,56	24,7%
Tapia de Casariego	65,99	10,67	16,17%	13,33	20,20%	30,56	46,31%	11,43	17,3%
Total Z.P. Navia-Porcía	272,93	33,03	12,10%	63,26	23,18%	131,85	48,31%	44,79	16,4%
ASTURIAS	10.602,45	180,29	1,70%	3.170,97	29,91%	4.986,31	47,03%	2.264,88	21,4%
% Z.P Navia-Porcía / Asturias	2,6%	18,3%		2,0%		2,6%		2,0%	

Mapa: Clases agrológicas

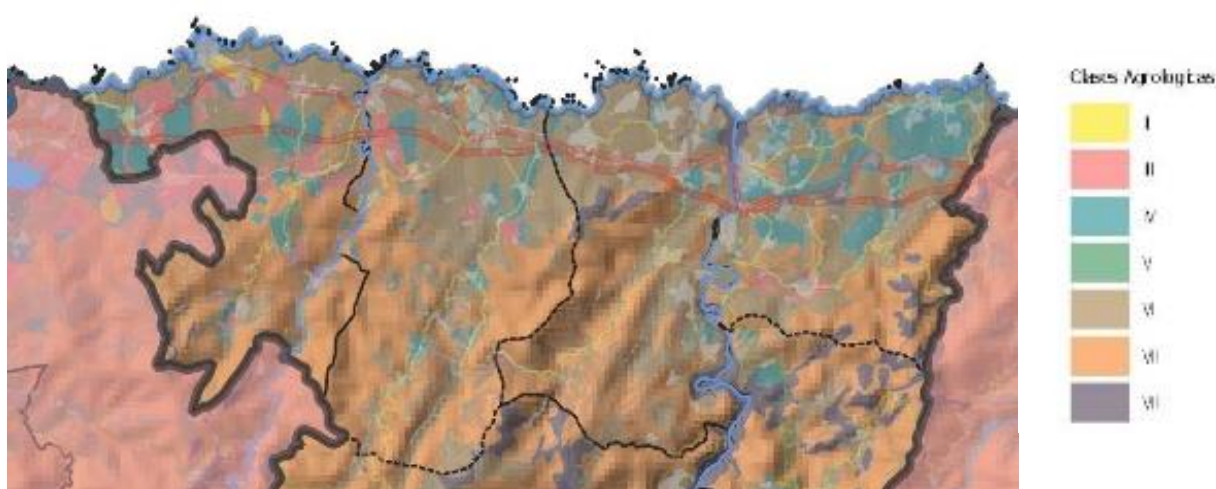

Mapa: Superficies forestales

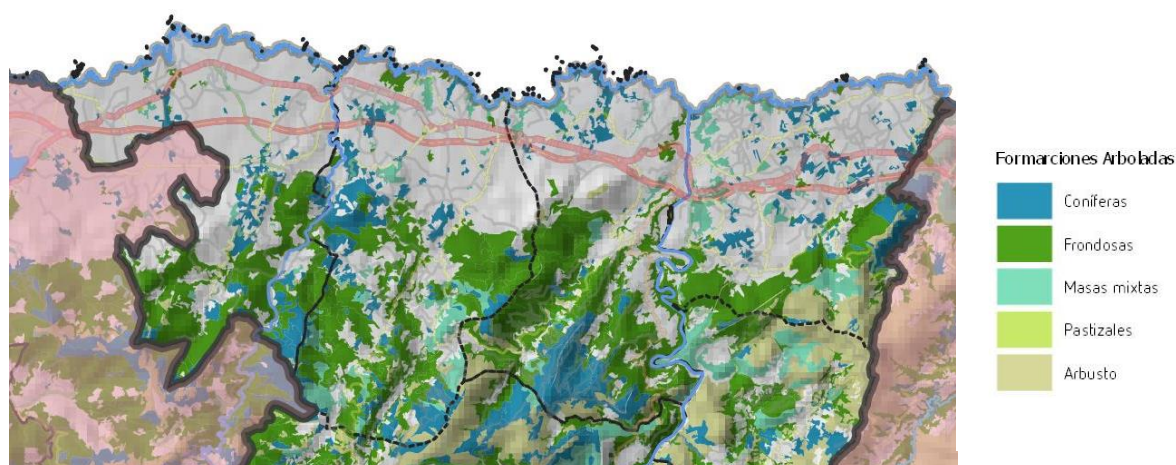

2.4. Comunicaciones

En cuanto a la red de comunicaciones por carretera, el trazado de la Autovía del Cantábrico, A-8, recorre de Este a Oeste la zona de pesca del Navia-Porcía constituyendo

un eje de comunicación interna entre los núcleos de los cuatro municipios costeros.

Su trazado es similar al de la carrera nacional, N-634, que también sirve de eje de comunicaciones en el del territorio. Hacia la parte central y meridional de la zona se articula la comunicación con las carreteras regionales AS-12, AS-11 y AS-14 con una disposición norte-sur y cuyos trazados conectan los cuatro concejos costeros con el resto de municipios de la Comarca del Navia-Porcía. Asimismo, por la parte norte del territorio discurre el trazado ferroviario de la línea Ferrol-Oviedo-Gijón, de ancho métrico.

Mapa: Red de comunicacipmes

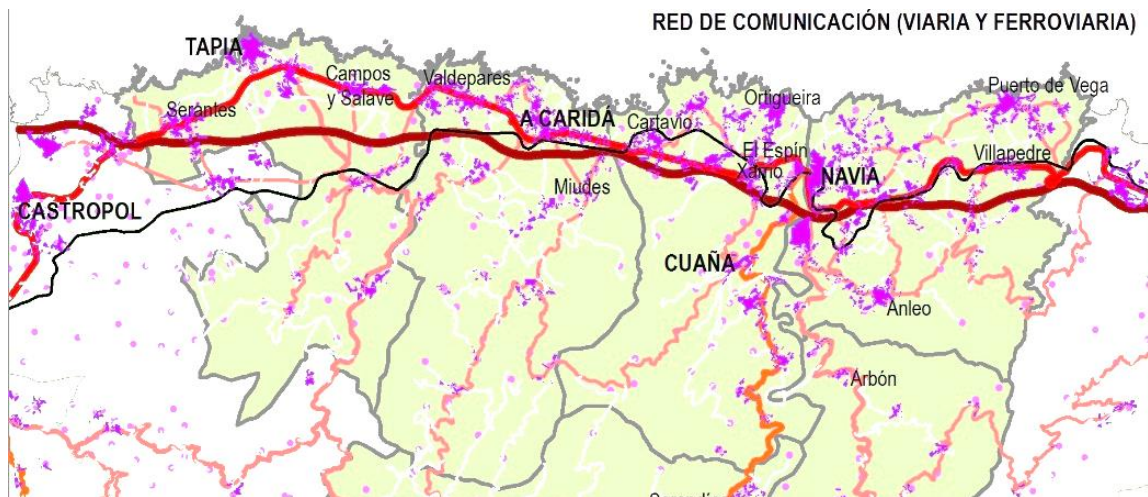

2.5. Patrimonio natural

La información relativa a las figuras de protección de la naturaleza presentes en el territorio se ha obtenido a partir de la cartografía de espacios protegidos del Banco de Datos de la Naturaleza2. Hay que tener en cuenta que es habitual la superposición de diferentes figuras de protección sobre un mismo espacio.

Las figuras principales son monumentos naturales, una reserva natural parcial, así como ZECs y ZEPA.

Mapa. Red Natura 2000



Tabla. Espacios de la Red Regional de Espacios Naturales Protegidos

Denomin.	Tipo de espacio	Sup. (ha.)	Declaración	Localización	Otras figuras	Flora	Fauna
Barayo	Reserva natural parcial	342	1995	Navia, Valdés	LIC, ZEPA	Vegetación de marismas subhalófilas, sistemas dunares	Aves marinas, nutria
Cuevas de Andina	Monumento natural	11,90	2002	El Franco	-	Acebos, laureles, tejos, castaños	Corzo, zorro, jabalí
Playa de Frexulfe	Monumento natural	1.500	2002	Navia	LIC, ZEPA, playa natural	Comunidades de marisma subhalófila, comunidades dunares	Aves marinas
Playa de Penarronda	Monumento natural	34,00	2002	Castropol, Tapia de Casariego	LIC, ZEPA, playa natural	Comunidades dunares	Aves marinas

2.6. Patrimonio cultural

La información relativa al patrimonio cultural se centra en los Bienes de Interés Cultural según la información disponible en el SITPA. En la zona de pesca del Navia Porcía hay declarados un total de 7 BICs.

En cuanto al Camino de Santiago, por este territorio discurre el Camino del Norte de este a oeste, atravesando los cuatro municipios por parajes próximos a la costa en Navia, Coaña y El Franco, y más interiores en Tapia de Casariego

Tabla16. Bienes de Interés Cultural (BIC)

Nombre del Bien	Localidad	Concejo	Declaración
CASTRO DE MOHÍAS	MOHÍAS	COAÑA	02/07/2014
DESPOBLADO DEL CASTILLO. CASTRO DE COAÑA	VILLACONDIDE	COAÑA	03/04/1931
PALACIO DE LIENES	ARMENTAL	NAVIA	12/04/1995
PALACIO DE CAMPOSORIO	PIÑERA	NAVIA	22/06/2006
IGLESIA DE SANTA MARINA	PUERTO DE VEGA	NAVIA	29/06/2006
ÓRGANO DE LA IGLESIA DE SANTA MARINA DE PUERTO DE VEGA	PUERTO DE VEGA	NAVIA	20/09/2017
PALACIO DE CAMPOS	OUTEIRO	TAPIA DE CASARIEGO	10/02/2004

Mapa. Bienes de Interés Cultural (BIC)

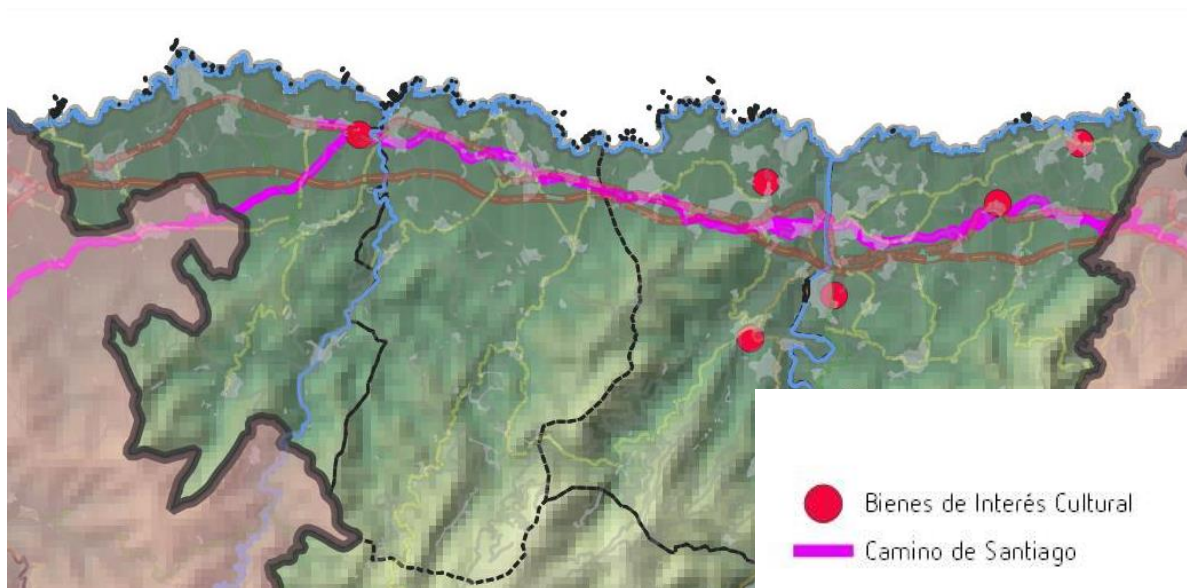

3. Datos demográficos

3.1. Población y densidad

Considerando el conjunto de la comarca del Navia-Porcía, en los 783,14 km² que ocupa se asientan 22.933 habitantes, lo que supone una densidad media de 29,3 hab./km². Una densidad muy baja que se debe a que los municipios interiores se hallan muy poco poblados en relación a los costeros, que forman el territorio objeto de actuación de la estrategia de desarrollo local participativo en el ámbito del FEMP.

La zona de pesca del Navia-Porcía, donde se sitúan los puertos pesqueros y existe población dependiente de la actividad pesquera, alberga en sus 273,64 km² la mayor congregación de población de la comarca, con 18.955 habitantes, lo que supone una densidad de 69,27 Hab./km². Es decir, el 82,7 % de la población del conjunto de la comarca Navia-Porcía reside en tan solo el 35% del territorio.

Pese a ello, el número medio de habitantes por Km² del territorio costero del Navia-Porcía es sustancialmente inferior a la media regional (94,73 hab. Km²).

Tabla: Población y densidad de población territorio costero Navia-Porcía
 Fuente: datos padrón municipal – INE. Elaboración propia. Año: 2022

Municipios	Superficie (km ²)	Habitantes	Densidad (hab./km ²)	% Navia Porcía	% Asturias
Coaña	65,95	3.285	49,81	17,3%	0,3%
El Franco	78,33	3.736	47,70	19,7%	0,4%
Navia	63,28	8.263	130,58	43,6%	0,8%
Tapia de Casariego	66,08	3.671	55,55	19,4%	0,4%
Total zona pesca Navia Porcía	273,64	18955	69,27	100,0%	1,9%

Gráficos: distribución de superficie y población. Densidad de población por municipios

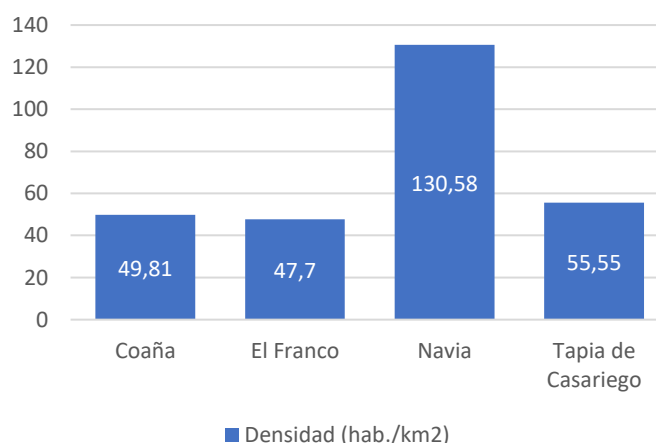
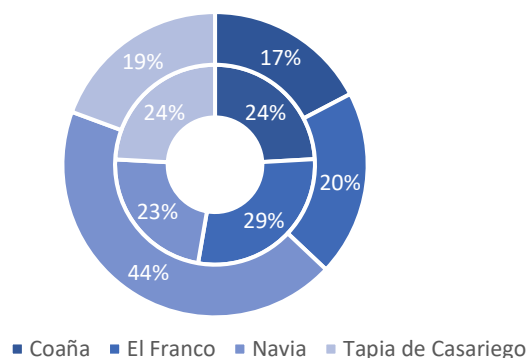

El análisis por municipios muestra que la densidad de población en Coaña, El Franco y Tapia de Casariego ofrece valores bajos en relación a la media del Principado de Asturias, con una concentración de población inferior en todos los casos a los 60 habitantes por kilómetro cuadrado. Solo en el caso de Navia se supera la media regional en casi 35 hab./km². aunque no es superior a la media de los municipios costeros de la región. El municipio de Navia actúa como cabecera no sólo de la comarca sino de todo el área noroccidental de la región, al poseer el mayor grado de industrialización económica, así como el mayor grado de urbanización y diversificación productiva.

El número de habitantes por kilómetro cuadrado no tiene una distribución homogénea en los municipios ya que la población se concentra en villas de entre 1.500 y 5.000 habitantes y buena parte del territorio está salpicado de pueblos dispersos poco poblados y por tanto, con una densidad más reducida.

La mayor concentración de habitantes por kilómetro cuadrado se da en las villas costeras, entre ellas, las que albergan los puertos pesqueros de Tapia de Casariego, Viavélez y Puerto de Vega, aunque el mayor núcleo es el de la capital naviega.

La actividad pesquera profesional se concentra así en los núcleos con mayor dinamismo poblacional (y económico) de los municipios, a los que aporta una diversificación productiva y una marcada idiosincrasia.

3.2. Evolución demográfica

El análisis de la evolución de la población en el territorio costero del Navia-Porcía permite constatar una pérdida de efectivos en la última década, siguiendo la tendencia descendente observada en el conjunto de la región en porcentajes similares a la media del Principado. Esta evolución ha sido más marcada que en la década anterior, si bien no tanto como en el conjunto de la región. Así en el periodo 2005-2014 se registra en los cuatro municipios costeros una pérdida de población de 933 habitantes, equivalente al 4,45% del total, bastante por encima de la media regional (1,38%); entre 2015 y 2022 el ritmo de pérdida de la población en la zona de pesca del Navia-Porcía se incrementa en 0,95 puntos porcentuales, mientras que la media regional lo hace en más de 3,7.

Tabla: Evolución de la población 2005-2014
 Fuente: datos padrón municipal – INE. Elaboración propia. Año: 2014

Territorio	Evolución población 2005-2014		Evolución población 2015-2022	
	Nº Hab.	%	Nº Hab.	%
Coaña	-86	-2,44%	-151	-4,39%
Franco, El	-200	-4,88%	-165	-4,23%
Navia	-286	-3,16%	-509	-5,80%
Tapia de Casariego	-361	-8,41%	-258	-6,57%
Total zona pesca Navia Porcía	-933	-4,45%	-1.083	-5,40%
Asturias	-14.879	-1,38%	-54.268	-5,11%

Analizada por municipios se observa que Coaña y El Franco son los que han conseguido

frenar en mayor medida la pérdida de efectivos poblacionales, que se sitúa por debajo de la media regional. Por el contrario Tapia de Casariego constituye el municipio donde la involución cuantitativa del censo de habitantes registra los valores más elevados del conjunto territorio costero, si bien también es el único en el que el % de pérdida de población en el período 2015-2022 es inferior al de la década anterior. En el municipio de Navia la evolución ha sido también negativa en el periodo 2005-2014. Se da la circunstancia de que se observan números absolutos y porcentajes significativamente más elevados de pérdida poblacional si se considera la evolución más reciente, el periodo 2015-2022 (con un 5,8%), que si se analiza la evolución en la década anterior (con un 3,16%). Esto se debe a que entre los años 2005 y 2010 el concejo de Navia registró un aumento de la población; una dinámica que alcanzaría su punto de inflexión en el año 2010, produciéndose desde entonces una pérdida progresiva de habitantes.

Por tanto, aunque el municipio de Navia fue capaz de invertir la tendencia demográfica de pérdida poblacional a principios de este siglo, -tratándose de una excepcionalidad en el conjunto de la región-, a partir de entonces, y del mismo modo que el resto de territorio analizado, este concejo cabecera comarcal ha registrado una pérdida progresiva de efectivos censales

3.3. Indicadores demográficos

Tabla. Indicadores demográficos básicos
 Fuente: SADEI

Municipio	Tasa Bruta de Natalidad	Tasa Bruta de Mortalidad	Tasa de Saldo Vegetativo	Tasa Migratoria Interna	Tasa Migratoria Externa Interregional	Tasa Migratoria Externa Internacional	Tasa Migratoria Externa Total	Tasa de Migración Neta
Coaña	4,8	13,7	-8,9	3,3	-5,7	1,2	-4,5	-1,2
Franco, El	6,1	14,0	-7,9	1,1	-4,5	2,4	-2,1	-1,1
Navia	5,3	13,0	-7,7	3,3	-0,5	2,8	2,3	5,5
Tapia de Casariego	3,5	14,4	-10,9	9,0	-1,6	1,1	-0,5	8,4
ASTURIAS	4,74	13,25	-8,51	0,00	0,30	2,09	2,40	2,40

Un somero análisis de los principales indicadores demográficos nos muestra la situación actual y previsible evolución de la población en esta zona costera. La valoración comparativa de la tasa de natalidad y la tasa de mortalidad permite observar el desequilibrio existente entre el número absoluto de nacimientos y de defunciones en los cuatro municipios analizados, si bien Tapia de Casariego es el único municipio cuyo saldo vegetativo es notablemente inferior al valor regional. Por lo tanto, podemos deducir que aunque sigue la tendencia demográfica de envejecimiento poblacional de Asturias, el territorio costero Navia-Porcía muestra cierta resistencia al despoblamiento natural, especialmente gracias a la tendencia en Navia, único municipio con una tasa bruta de mortalidad inferior a la media regional.

Cabe destacar que los municipios de Navia y Tapia de Casariego registran una tasa

migratoria neta positiva, que alcanza valores mucho más altos que la media regional; en cambio, Coaña y El Franco registran tasas migratorias negativas, si bien en valores bajos.

3.4. Distribución de la población por sexo y edad

Tabla y gráfico. Distribución la población por municipio sexo. Población total (2022)
 Fuente: INE

Municipio	Total	Hombres	Mujeres
Coaña	3.285	1.620	1.665
El Franco	3.736	1.832	1.904
Navia	8.263	3.989	4.274
Tapia de Casariego	3.671	1.783	1.888
Total Zona Pesca Navia-Porcía	18.955	9.224	9.731
Asturias	1.004.686	479.134	525.552
% Z.P.Navia-Porcía / Asturias	1,89%	1,93%	1,85%



Tabla y gráfico. Distribución de la población por sexo y edad. Población total (2022)

Fuente: INE

	Hombres		Mujeres		Total zona de pesca Navia-Porcía
	Nº	%	Nº	%	Nº
Todas las edades	9.224	48,7%	9.731	51,3%	18.955
De 0 a 4 años	271	50,2%	269	49,8%	540
De 5 a 9 años	339	51,6%	318	48,4%	657
De 10 a 14 años	369	50,5%	361	49,5%	730
De 15 a 19 años	390	53,7%	336	46,3%	726
De 20 a 24 años	340	49,6%	346	50,4%	686
De 25 a 29 años	350	49,4%	359	50,6%	709
De 30 a 34 años	455	52,4%	414	47,6%	869
De 35 a 39 años	555	50,8%	538	49,2%	1.093
De 40 a 44 años	728	51,1%	696	48,9%	1.424
De 45 a 49 años	750	50,6%	731	49,4%	1.481
De 50 a 54 años	767	49,8%	773	50,2%	1.540
De 55 a 59 años	789	51,0%	759	49,0%	1.548
De 60 a 64 años	762	49,5%	778	50,5%	1.540
De 65 a 69 años	678	49,3%	696	50,7%	1.374
De 70 a 74 años	572	49,3%	589	50,7%	1.161
De 75 a 79 años	457	43,9%	584	56,1%	1.041
De 80 a 84 años	280	40,4%	413	59,6%	693
De 85 a 89 años	246	34,7%	462	65,3%	708
De 90 a 94 años	106	31,3%	233	68,7%	339
De 95 a 99 años	18	21,4%	66	78,6%	84
100 y más años	2	16,7%	10	83,3%	12

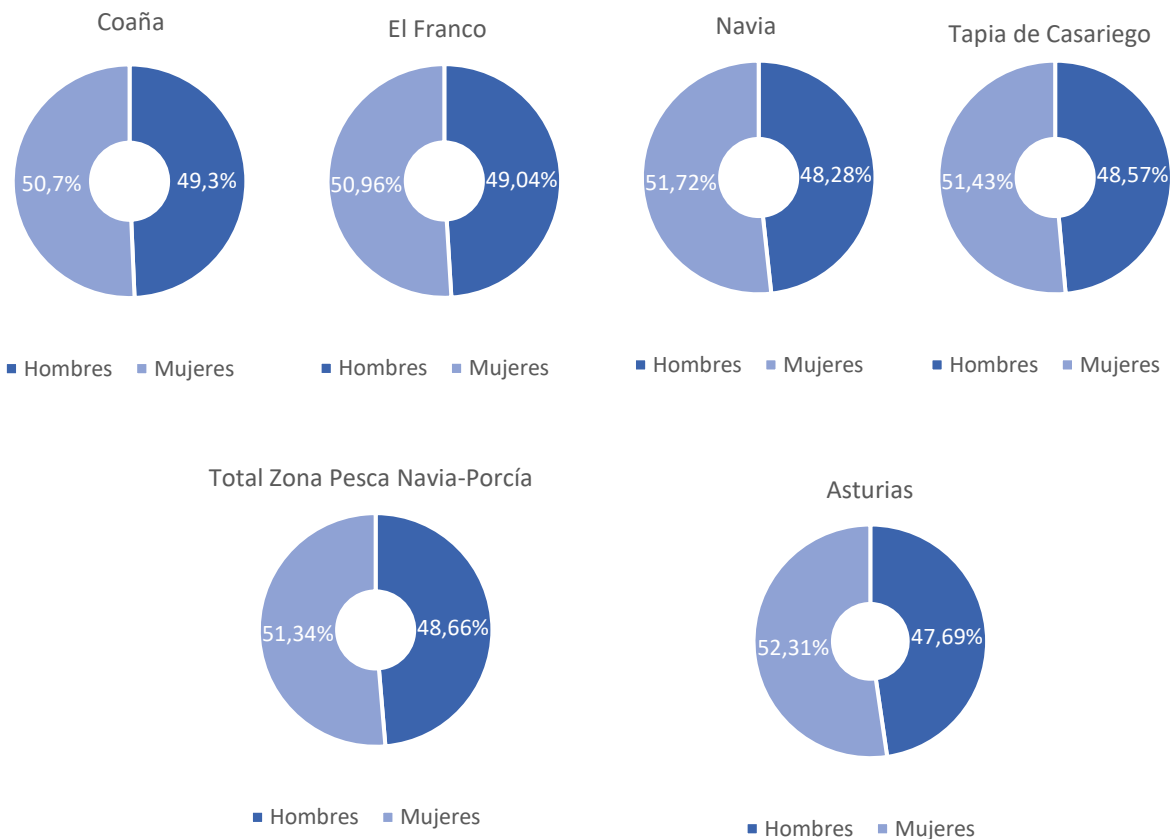
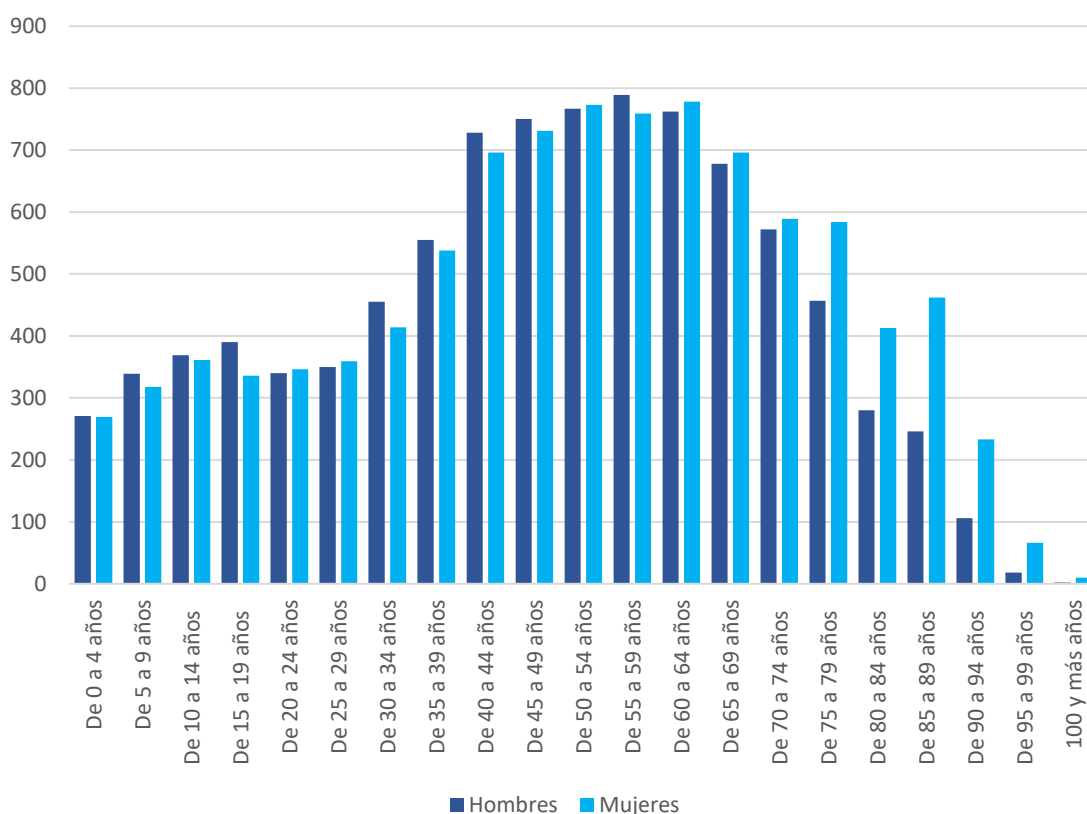

Por lo que respecta a la distribución de la población por sexo, se observa que en la población más joven existe una masculinización de la población, con mayores porcentajes de hombres; sin embargo, a partir de los 50 años, el número de mujeres supera al de hombres, siendo más marcada la diferencia a medida que se avanza en el cohorte de edad (sobre todo a partir de los 75 años). Debido a que los mayores de 50 años suponen el 60% de la población, la distribución por sexos del total muestra un mayor porcentaje de mujeres (51,3%) que de hombres (47,3%)

La población de este territorio supone el 1,93% del total de hombres de Asturias, y únicamente el 1,85% de la población femenina de la región, el mismo porcentaje que hace 10 años. Esto pone de manifiesto que, aún siendo mayor la población femenina en la zona de pesca del Navia-Porcía, existe un mayor equilibrio entre sexos que en el conjunto de la región.

3.5. Índice de envejecimiento

Tabla. Índice de envejecimiento por municipio. Población total (2021)
 Fuente: SADEI

	Población			Índice envejecimiento Población
	de 0 a 14 años	de 65 años y +	Total.	
Coaña	369	956	3.312	259
Franco, El	394	1.066	3.780	271
Navia	862	2.217	8.302	257
Tapia de Casariego	340	1.102	3.683	324
Total zona pesca Navia Porcía	1.965	5.341	19077	272

Tabla. Índice de envejecimiento por municipio. Hombres y mujeres (2021)
 Fuente: SADEI

	Población hombres			Índice envejecimiento Población hombres	Población mujeres			Índice envejecimiento Población mujeres
	de 0 a 14 años	de 65 años y +	Total.		de 0 a 14 años	de 65 años y +	Total.	
Coaña	189	428	1.621	226	180	528	1.691	293
Franco, El	195	455	1.850	233	199	611	1.930	307
Navia	431	954	4.008	221	431	1.263	4.294	293
Tapia de Casariego	184	477	1.788	259	156	625	1.895	401
Total zona pesca Navia Porcía	999	2.314	9.267	232	966	3.027	9.810	313

El índice envejecimiento para la zona de pesca del Navia Porcía en 2021 se sitúa en 272, es decir, 272 personas mayores de 65 años por cada 100 menores de 15 años. Los municipios

de Navia y Coaña son los que tienen un valor ligeramente inferior, 257 y 259 respectivamente, mientras que Tapia de Casariego es el más envejecido, con un índice de 324, aunque muy alejado aún de los valores que alcanza en otros municipios del interior de la comarca del Navia-Porcía, situados por encima de los 1.000 mayores de 65 por cada 100 menores de 15. Por sexo hay ciertas diferencias, siendo menor el índice en hombres que en mujeres, debido a que -como ya se ha mencionado- en los cohortes de edad por encima de 75 años, el porcentaje de mujeres es mucho mayor que el de hombres. De nuevo es Tapia de Casariego el que muestra una mayor diferencia entre el índice de envejecimiento por sexos: el de las mujeres casi duplica al de hombres.